La Mutualité Française

Centre-Val de Loire

Nos ACTIONS & ENGAGEMENTS en 2020

MUTUALITÉ FRANÇAISE
CENTRE-VAL DE LOIRE

Entretien croisé

Quelles ont été les ambitions de la Mutualité Française Centre – Val de Loire en 2020 ?

Rose-Marie Minayo : En 2020, nous avons poursuivi notre ambition d'être un acteur de prévention et promotion de la santé de premier plan au service des habitants de la région Centre-Val de Loire. En tant qu'acteur global de santé, malgré le contexte sanitaire nous avons continué de développer notre influence auprès des acteurs politiques, institutionnels, associatifs et professionnels de santé à travers nos Matinales santé, nos mandats de représentation et nos rencontres avec les législateurs. Servir les intérêts des mutuelles et du mouvement mutualiste dans son ensemble, signifie pour nous d'expliquer et promouvoir ce qui différencie les vraies mutuelles des autres acteurs de complémentaire santé. Notre spécificité est d'être un mouvement social porté par des hommes et des femmes qui militent pour une meilleure protection sociale.

C'est aussi dans le cadre du Pacte du pouvoir de vivre signé à l'origine par 19 organisations puis rejointes par une trentaine d'autres que notre action a porté. Le Pacte a construit 66 propositions pour tracer un chemin de transition écologique et de justice sociale, propositions que nous avons été amenés à relayer pour certaines lors de nos rencontres avec les parlementaires ou institutionnels.

Olivier Basire : Dans le cadre de la baisse de la cotisation fédérale votée par l'assemblée générale de la FNMF le 8 octobre 2019, les unions régionales ont l'obligation de s'adapter tout en préservant un service de qualité à leurs adhérents. Nous avons été impliqués dans plusieurs chantiers pour permettre cette transition et améliorer notre pilotage en développant les synergies dans le réseau ; identifier un modèle de prévention et promotion de la santé qui permette de gagner en lisibilité, efficience et cohérence en trouvant le juste équilibre de diversification des sources de financement externes. Au sein de notre Union régionale nous avons particulièrement développé nos recherches de subventions et de prestations en prévention et promotion de la santé pour maintenir notre niveau de service.

Les nombreux chantiers lancés par la FNMF ont associé étroitement l'ensemble des salariés des Unions régionales. En réfléchissant à une nouvelle architecture de l'offre prévention (création d'un catalogue national), en imaginant la création de pôle de compétences, en renforçant le partage des bonnes pratiques, les idées n'ont pas manqué pour renforcer l'efficience et la pertinence de nos structures régionales.

L'événement majeur cette année, c'est bien la crise de la Covid-19. Comment s'est organisée l'Union régionale dès le premier confinement ?

Rose-Marie Minayo : Dans cette crise à la fois sanitaire, sociale et économique, nous pouvons être fiers de la mobilisation des élus et des collaborateurs de notre Union régionale. L'ensemble du mouvement mutualiste a su réagir pour s'adapter et innover dans l'urgence en organisant la mise en œuvre des modalités

d'intervention et de soutiens directs et financiers auprès de nos adhérents et de la population plus généralement. L'Union régionale a notamment mis en avant et défendu le rôle des acteurs mutualistes pendant la pandémie auprès des pouvoirs publics. Nous avons également pu accroitre nos compétences dans le champ numérique à travers plusieurs démarches de communication comme « Militweetez », d'actions de formation et de soutien auprès des militants mutualistes. Toutes les instances ont pu se « réunir » en mode distanciel grâce aux outils de visioconférence rapidement maitrisés par nos administrateurs et délégués.

Olivier Basire : Passée la sidération de l'annonce du confinement le 16 mars, l'Union régionale a immédiatement adapté son organisation en généralisant le travail à distance sans recours au dispositif d'activité partielle. Les équipes ont alors travaillé à la création de nouveaux supports « numériques » pour proposer lors du déconfinement en mai des vidéos et des « Fiches-Conseils » sur les bons gestes à adopter à destination des entreprises de la région. Concernant la prévention et la promotion de la santé, nous avons pu maintenir plus de 80 % des actions en les adaptant aux contraintes sanitaires.

Cette crise sanitaire a mis en lumière la capacité créatrice et inventive de nos équipes qui ont continué d'œuvrer aux services des mutuelles et de la population en général.

Face au choc qu'a représenté cette crise, comment l'Union régionale se projette-t-elle vers l'avenir ?

Rose-Marie Minayo : Cette crise a amplifié les ruptures et les dysfonctionnements qui existaient déjà dans notre société et notre système de santé. Je retiendrai en particulier toutes les difficultés d'accès aux soins : territoriales sociales financières, aussi un système très « hospitalo-centré », enfin un déficit criant dans la mise en œuvre de la prévention en santé publique. Le mouvement mutualiste a des propositions sur tous ces sujets, nous avons démontré nos compétences via nos mutuelles et nos structures de soins et d'accompagnements mutualistes. L'Union régionale est un acteur majeur pour promouvoir la prévention en santé publique. Nous connaissons les besoins de nos adhérents, de nos patients, plus généralement de la population, cette crise nous oblige à être réactif pour défendre nos propositions et actions mutualistes, pour peser sur les évolutions sociétales et environnementales afin de répondre à ces besoins. Nos stratégies doivent s'élaborer avec les acteurs du secteur de l'économie sociale et solidaire auquel nous sommes rattachés. Voilà les différents travaux que nous aurons à engager.

Olivier Basire : Le contexte sanitaire actuel et la baisse importante de la cotisation fédérale sont deux facteurs qui nous obligent à nous réinventer. Le plan de transformation de nos Unions, souhaité par la FNMF et les mutuelles, entamé en 2020 et qui se poursuit en 2021, doit s'inscrire dans un travail collectif.

Il est important que chaque collaborateur puisse s'exprimer et c'est pourquoi, après un séminaire du personnel encadrant en septembre 2020, trois chantiers ont été ouverts par l'UR autour de trois enjeux :

- Mutualisation entre UR
- Lien UR/UT/Livre 3
- Mobilisation des élus

Les conclusions de ces groupes de travail nourriront les réflexions de nos nouveaux administrateurs au cours de l'année 2021.

Vous le voyez, nos équipes sont à pied d'œuvre pour construire avec nos élus, l'Union régionale de demain.

Sommaire

LES TEMPS FORTS DE 2020	5
LA FÉDÉRATION	7
LES FEMMES ET LES HOMMES DE L'UNION RÉGIONALE	9
ANIMER LA VIE MUTUALISTE	12
REPRÉSENTER LE MUTUALISME EN RÉGION	15
PRENDRE PART AU DÉBAT PUBLIC	18
LES SUJETS DE SANTÉ ET DE SOCIÉTÉ	22
LES ACTIONS DE PRÉVENTION	27
LE CONVENTIONNEMENT HOSPITALIER	34

Les temps forts de l'année

JANVIER

Matinale Santé du 7 janvier sur le thème de la **stratégie de lutte contre la pauvreté avec Jean-Yves Douchez**, Haut-commissaire à la lutte contre la pauvreté en région Centre-Val de Loire.

FÉVRIER

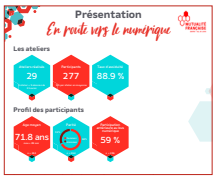

Premier bilan des ateliers «En route vers le numérique !» Un bilan a été fait des 29 premiers ateliers.

MARS

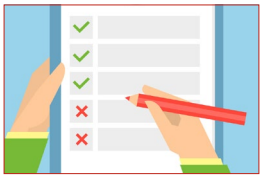

Renouvellement de la Certification ISO 9001 le 6 mars pour les activités de prévention et de l'évènementiel.

AVRIL

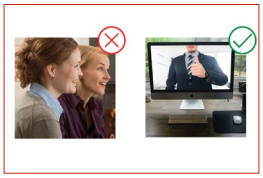

Des **fiches conseils** ont été mises en ligne sur notre site internet et nos réseaux sociaux.

MAI

À la suite des fiches conseils, **des vidéos** ont été créées pour accompagner le déconfinement des usagers. Tous les salariés de l'Union régionale ont mis leur cœur et leur voix à l'ouvrage.

JUIN

Assemblée générale du 23 juin en distanciel. Participation de 122 délégués mandatés par leur mutuelle.

JUILLET/ ÂOÛT

Maintien des visites à domicile sur la qualité de l'air intérieur.

OCTOBRE

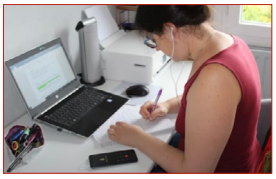

Réalisation d'appels à destination de seniors isolés de la région en partenariat avec la Carsat Centre-Val de Loire. Nos collaboratrices ont pu mener à bien plus d'une centaine d'appels.

NOVEMBRE

#MoisSansTabac

La MFCVL a renforcé autant que possible les actions en numérique en grande partie grâce au groupe Facebook « Les Centrais », mais également avec la création de 4 vidéos thématiques et la diffusion d'une newsletter.

DÉCEMBRE

Ce mois de décembre a été propice aux quatre dernières Matinales Santé de l'année.

En visioconférence nous avons pu rencontrer et échanger avec :

- Jean-Louis Touraine, Député du Rhône et président du groupe d'études sur la fin de vie à l'Assemblée nationale, le 10 décembre,
- Fadila Khattabi, Présidente de la commission des affaires sociales de l'Assemblée nationale, le 15 décembre,
- Catherine Deroche, Présidente de la Commission des Affaires Sociales du Sénat, Sénatrice de Maine et Loire, le 22 décembre,
- Charlotte Parmentier-Lecocq, Députée de la 6ème circonscription du Nord à l'Assemblée nationale, membre de la commission des Affaires sociales, le 29 décembre.

La Fédération nationale de la Mutualité Française

Un acteur clé de la protection sociale et de la santé

Créée en 1902, la Fédération nationale de la Mutualité Française (FNMF) est le syndicat professionnel des mutuelles. Elle est le porte-parole de près de 500 mutuelles, qu'il s'agisse de mutuelles nationales, régionales ou locales, de membres d'organismes paritaires d'assurance santé, de prévoyance. Elle les représente, promeut le modèle mutualiste et anime le réseau de mutuelles et de militants.

La Mutualité Française est présente en métropole et en outre-mer au travers de ses 17 Unions régionales qui portent et mettent en œuvre ses positions auprès des décideurs locaux. Les Unions régionales sont des acteurs incontournables de l'économie sociale et solidaire de proximité.

CONTRIBUER AU DÉBAT PUBLIC ET À L'ÉVOLUTION DU SYSTÈME DE SANTÉ

La Mutualité Française est un acteur majeur du débat national autour des questions de protection sociale et de santé : PLFSS, reste à charge zéro, grand âge et autonomie, bioéthique… Elle est force de proposition sur les grands dossiers du système de santé auprès des pouvoirs publics. Elle entretient également un dialogue avec les représentants des professions de santé et les associations d'usagers.

Elle s'inscrit dans une démarche globale qui se nourrit de débats ouverts, d'études et de réflexions menés avec les militants mutualistes, les think tanks ou associations partenaires.

DÉFENDRE L'ACCÈS AUX SOINS POUR TOUS ET PROMOUVOIR L'INNOVATION

La Mutualité Française défend un système de santé solidaire, protecteur et universel. Elle s'engage pour l'accès aux soins pour tous en nouant par exemple des accords avec des professionnels de santé pour limiter les dépassements d'honoraires ou en contribuant à la généralisation du tiers payant pour éviter l'avance des frais de santé.

La Mutualité Française et ses mutuelles sont également partenaires d'entreprises innovantes dans des domaines variés comme la téléconsultation, les flux financiers ou l'amélioration de l'expérience des adhérents. Grâce au soutien du mouvement mutualiste, ces entreprises imaginent et expérimentent de nouvelles solutions pour la santé et la protection sociale de tous les citoyens.

REPRÉSENTER LES MUTUELLES AU SEIN D'INSTANCES NATIONALES ET INTERNATIONALES

La FNMF est présente dans les principales instances et organisations de la protection sociale et de la santé : Caisse nationale d'assurance maladie (CNAM), Haut conseil pour l'avenir de l'assurance maladie (HCAAM), Conseil économique social et environnemental (CESE), Caisse nationale de solidarité pour l'autonomie (CNSA), agences régionales de santé, conseils départementaux de la citoyenneté et de l'autonomie, conseils territoriaux de santé…

Elle se mobilise également au sein de l'Association internationale de la Mutualité (AIM) et de l'Association des assureurs mutuels et coopératifs en Europe (AMICE) afin de faire reconnaître la spécificité des mutuelles.

Les chiffres clés de la Mutualité Française

1ER

- Acteur en complémentaire santé
- Réseau sanitaire et social accessible à tous
- Acteur privé de prévention
- Opérateur en dépendance

488 MUTUELLES ADHÉRENTES dont 232 mutuelles santé

15 000 MILITANTS ÉLUS

22,7 MD€ DE COTISATIONS PERÇUES

4 MD€ DE PRODUITS PERÇUS par les services de soins et d'accompagnement mutualistes (SSAM)

35 MILLIONS DE PERSONNES PROTÉGÉES

75 000 PERSONNES EMPLOYÉES en équivalent temps plein (ETP)

2 800 SERVICES DE SOINS ET D'ACCOMPAGNEMENT

8 100 ACTIONS DE PRÉVENTION PAR AN organisées par les Unions régionales

Les femmes et les hommes de l'Union *régionale*

La gouvernance

LE CONSEIL D'ADMINISTRATION

PRÉSIDENTE

Rose-Marie MINAYO*
Collège 1 – Union Harmonie Mutuelles (HM)

VICE-PRÉSIDENTS

Patrick CARRÉ*
Collège 1 – ISTYA (MNT)

Claude COUVREUR*
Collège 1 – Union Harmonie Mutuelles (HM)

François GATELET*
Collège 2 - AESIO (EOVI MCD Mutuelle)

Patrice LAMOUREUX*
Collège 1 - Union Harmonie Mutuelles (HM)

Yvan MAURIN*
Collège 1 – Matmut Mutualité

Éric TABARINO*
Collège 1 – Union Harmonie Mutuelles (HM)

SECRÉTAIRE GÉNÉRAL

Pascal CHAMPIGNY*
Collège 1 – ISTYA (MGEN)

SECRÉTAIRE GÉNÉRALE ADJOINTE

Sylvie GIRARD*
Collège 1 – ISTYA (MGEFI)

TRÉSORIER

Jean-Michel MONGUILLON*
Collège 3 – MF Eurélienne et Loirétaine

TRÉSORIER ADJOINT

Jean-Claude RIMBAULT*
Collège 1 - Union Harmonie Mutuelles (HM)

ADMINISTRATEURS

Luis ANFRONS
Collège 1 - Union Harmonie Mutuelles (HM)

Anne BERNAUD
Collège 3 – MGEN Action Sanitaire et Sociale

Jean-Pierre BLASCO
Collège 1 - Union Harmonie Mutuelles (HM)

Christophe FLAHAUT
Collège 1 – MNH – Coopté en remplacement de Jean-Paul LIEBOT, décédé en août 2020

Didier GINESTE
Collège 1 - UDS (UNEO Mutuelle)

Bernard JEROME
Collège 2 - URMPS (MGC)

Alain JOUBERT
Collège 1 - Union Harmonie Mutuelles (HM)

Jean-Marc LECESNE
Collège 1 – La Mutuelle Générale

Gérard PHILIPPE
Collège 1 – ISTYA (MGEN)

Laëtitia PLESSIS
Collège 1 – Union Harmonie Mutuelles (HM)
Jusqu'en juin 2020

James MARCO
Collège 1 – Union Harmonie Mutuelles (HM)
Jusqu'en octobre 2020

Pascale MOREAU
Collège 3 – MFCVL - SSAM

Gabriel SABOTIN
Collège 1 – ISTYA (MGEN)

Catherine PETIT
Collège 1 – Union Harmonie Mutuelles (HM)

Michel VERVEY
Collège 1 – Union Harmonie Mutuelles (HM)

Pierre-Louis VALLS
Collège 1 – Les Mutuelles MACIF

La Mutualité Française Centre-Val de Loire (MFCVL) anime et coordonne la vie mutualiste régionale.

Présidé par **Rose-Marie MINAYO**, ce mouvement démocratique est porté par des élus bénévoles investis: 161 délégués, représentant les mutuelles ayant des adhérents dans la région élisent un conseil d'administration et 6 délégations départementales. Ensemble, ils contribuent aux actions de terrain et gèrent les relations avec les décideurs locaux.

LES DÉLÉGATIONS DÉPARTEMENTALES

CHER
Jean-Claude RIMBAULT

EURE-ET-LOIR
Jean-Pierre BLASCO

INDRE
Patrice LAMOUREUX

INDRE-ET-LOIRE
Pascal CHAMPIGNY

LOIR-ET-CHER
Claude COUVREUR

LOIRET
Éric TABARINO

* Les administrateurs en rouge composent le Bureau.

Les collaborateurs

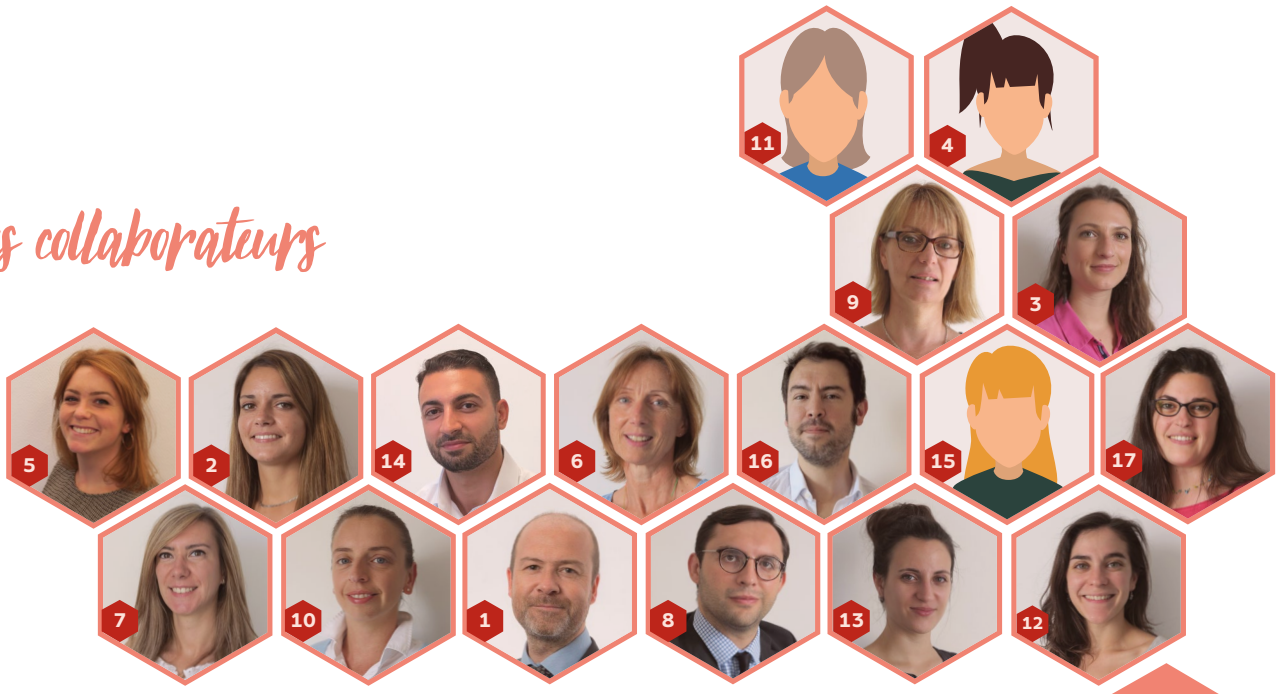

L'équipe de la Mutualité Française Centre-Val de Loire au 31 décembre 2020

17
ETP dont 15 en CDI

1 **Olivier Basire** Directeur général

2 **Morgane Belen** Chargée de mission prévention et promotion de la santé

3 **Emma Besnard** Ingénieure alimentation et santé (contrat d'apprentissage)

4 **Fanny Bordier** Assistante administrative en charge de la RSE

5 **Margaux Dablanc** Chargée de mission prévention et promotion de la santé

6 **Sylvie Dietrich-Lafon** Assistante de direction en charge de la mission fédérale locale et responsable du service formation

7 **Pauline Fortin** Chargée de mission prévention et promotion de la santé

8 **Stéphane Fradet** Responsable affaires publiques et communication

9 **Sylvie Freneau** Comptable

10 **Murielle Gendron** Conseillère en environnement intérieur

11 **Céline Grandjean-Leddet** Assistante ressources humaines, comptabilité
Assistante prévention et promotion de la santé

12 **Émilie Hardy** Chargée de mission prévention et promotion de la santé
Conseillère en environnement intérieur
Chargée des prestations mutuelles et partenaires

13 **Suzie Lahoreau** Infographiste, chargée des médias sociaux

14 **Mehdi Madelat** Responsable prévention et promotion de la santé qui a pris la succession de Céline Dauvel, partie en fin d'année. Il a également en charge la qualité.

15 **Elise Méry** Coordinatrice de projets en prévention / accompagnement individuel

16 **Julien Thavaud** Chargé de communication

17 **Émilie Vandendriessche** Ergothérapeute

1
CDD DE 4 MOIS
pour accroissement de l'activité

Départs
2 CDI | **4** CDD

Animer la vie *mutualiste*

Les instances

La Mutualité Française Centre-Val de Loire représente la Fédération Nationale au niveau régional. À ce titre, l'Union régionale est le porte-parole des mutuelles adhérentes sur ce territoire. Ses instances sont des lieux d'échange et de décisions au sein desquels les mutuelles peuvent s'exprimer et élaborer des stratégies régionales en favorisant l'accès aux soins pour tous.

En 2020, malgré la crise sanitaire, le lien avec les élus a été maintenu grâce aux outils numériques qu'ils se sont appropriés rapidement. Ainsi la vie mutualiste a pu suivre son cours.

1
ASSEMBLÉE GÉNÉRALE
122 militants mobilisés
1 réunion en distanciel

4
RÉUNIONS DU CONSEIL D'ADMINISTRATION
25 membres
20 % de femmes
66 % de participation

4
RÉUNIONS DU BUREAU
11 membres
18 % de femmes
68 % de participation

5
RÉUNIONS DES DÉLÉGATIONS DÉPARTEMENTALES
70 membres

Perspectives 2021

- **Création d'un guide de l'élu** pour éclairer et accompagner le militant dans ses fonctions.
- **Organisation d'un séminaire** du nouveau Conseil d'administration pour écrire ensemble la stratégie de l'UR.
- Fourniture de **fiches projets** pour les membres des Délégations départementales.

Envois réguliers des actualités fédérales et régionales ainsi qu'une présentation, par mail, des expositions de prévention sur les thématiques «vision», «audition», «glycémie-tension» avec un quizz.

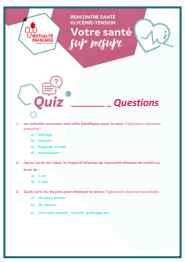

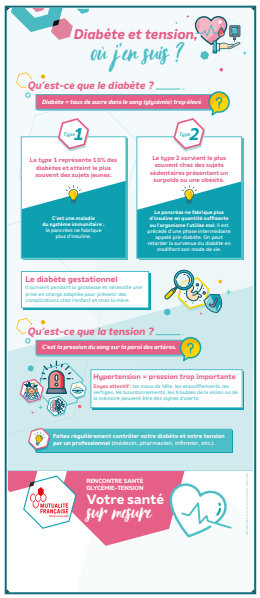

Soutien du partenaire «UBCC» pour l'organisation du «Bourges Pro Dual Trial» avec une sensibilisation à la pratique régulière d'activité physique chez les jeunes associée à une alimentation saine et équilibrée.

La formation des élus

Chaque année, la MFCVL propose des formations à destination des élus des mutuelles de la région afin d'actualiser et de développer leurs connaissances et compétences sur le mouvement mutualiste et son environnement.

EN 2020

25 élus formés au travers des thématiques suivantes :

100 % des participants sont très satisfaits

Les aidants familiaux : Sensibiliser à la notion d'aidants et aux besoins existants

- Connaître les différentes aides financières, humaines et matérielles possibles (visite de la maison Bleue)
- Présenter les différents acteurs
- Comprendre la sensation de perte d'autonomie à l'aide de simulateurs

60 % des participants sont très satisfaits

Lobbying et réseaux sociaux (en distanciel)

- Définir lobbying et stratégie d'influence
- Faire connaître les différents supports existants sur internet
- Apporter des éléments sur l'importance stratégique des réseaux sociaux
- Aider les élus à développer leurs compétences sur Twitter.

90 % des participants sont très satisfaits

Gagner en aisance et améliorer sa communication

- S'initier aux techniques de base de communication
- Gagner en confiance et en efficacité
- Allier pédagogie et plaisir de l'expression

Perspectives

Pour pallier la crise sanitaire et répondre aux axes stratégiques de l'UR 2019-2021 :

- Adaptation de certaines formations en distanciel
- Digitalisation des process
- Mise en place de la facturation
- Enquête sur les besoins des mutuelles

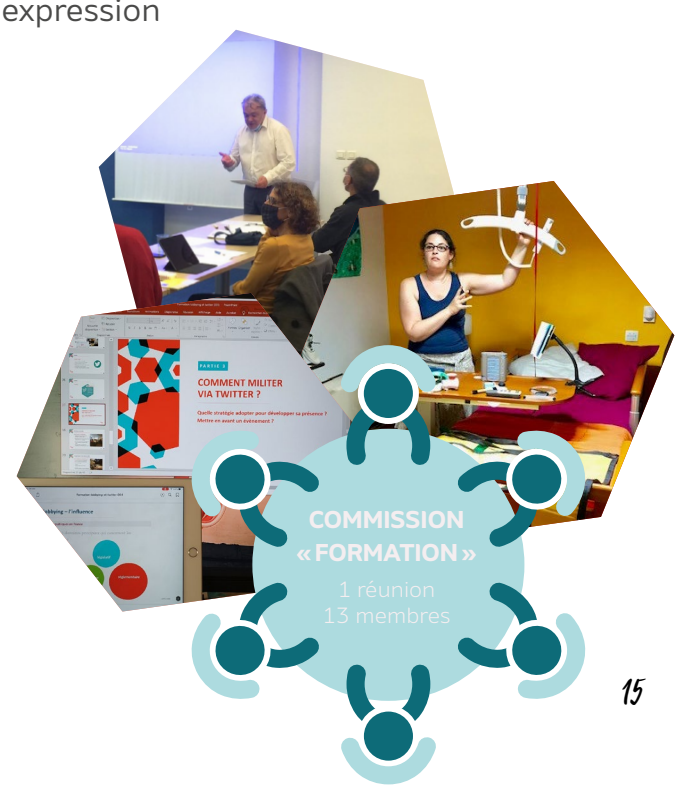

Représenter le *mutualisme* en région Centre-Val de Loire

Les élus mutualistes siègent dans de nombreuses instances locales et régionales de santé, de démocratie sanitaire et de l'Économie sociale et solidaire (ESS) en représentation de la Mutualité Française.
Ils sont mandatés pour défendre un système de santé solidaire sur le territoire, en accord avec les valeurs mutualistes.

SPHÈRE AGENCE RÉGIONALE DE SANTÉ

- Conférence Régionale de Santé et de l'Autonomie (CRSA)
- Commission Régionale de Gestion du Risque
- Conseil Territorial de santé

SPHÈRE SÉCURITÉ SOCIALE

- Caisses Primaires d'Assurance Maladie (CPAM)
- Commission Paritaire Régionale Optique (CPRO)
- Commission paritaire régionale "Centres de santé"
- Centre de traitement informatique CICOA
- Comité régional de suivi des structures pluri-professionnelles
- Union de Gestion des Établissements des Caisses d'Assurance Maladie (Ugecam)
- Caisse d'assurance retraite et de la santé au travail Centre-Val Loire (Carsat)

SPHÈRE ÉCONOMIE SOCIALE ET SOLIDAIRE

- Conseil Économique Social et Environnemental Régional (Ceser)
- Chambre Régionale de l'Économie Sociale et Solidaire Centre-Val de Loire (Cress)
- Union des employeurs de l'économie sociale et solidaire (UDES)

SPHÈRE ASSOCIATIVE

- Fédération Régionale des Acteurs en Promotion de la Santé Centre-Val de Loire (Fraps)
- Observatoire régional de la santé en région Centre-Val de Loire (ORS)
- La Maison des Parents
- Union régionale interfédérale des organismes privés non lucratifs sanitaires et sociaux (Uriopss)
- Association pour le Dépistage Organisé des Cancers (Adoc)
- Association Païs Loir-et-Cher

SPHÈRE COLLECTIVITÉS LOCALES

- Conseils départementaux de la citoyenneté et de l'autonomie (CDCA)
- Conférences des financeurs de la prévention de la perte d'autonomie des personnes âgées
- Maisons Départementales des Personnes Handicapées (MDPH)

slack

Les mandatés sont accompagnés dans l'organisation des instances, plus particulièrement au sein des CPAM.

Les élus font des comptes-rendus sur Slack :

- **19** contributions sur la sphère ARS
- **20** sur la sphère sécurité sociale
- **8** sur la sphère ESS

Réunion de coordination des mandats le 7 juillet 2020 en visioconférence

Gestion crise covid et focus ASS avec un temps d'échange avec les conseillers : Christine Boniol, Responsable de mission FNMF

La 5ème branche autonomie : Christine Lecerf, Secrétaire générale adjointe CFTC

Présentation des propositions de la FNMF dans le cadre du Ségur de la santé : Séverine Salgado, Directrice Santé, et Michel Couhert, Directeur de la DOSAP, de la FNMF

Prendre part au débat *public*

MATINALES SANTÉ

80 participants

Stratégie de lutte contre la pauvreté

Jean-Yves Douchez, Haut-commissaire à la lutte contre la pauvreté en région Centre-Val de Loire.

Le 7 janvier 2020
à l'Hôtel Océania l'Univers de Tours

RETOUR MÉDIAS

195 visionnages sur le Facebook Live

43 retours questionnaires

95,10 % de satisfaction générale

80 % de taux de touche

La lutte contre la pauvreté au temps du Coronavirus

Louis Schweitzer président du comité d'évaluation de la stratégie nationale de prévention et de lutte contre la pauvreté.

Le 26 novembre 2020
en format vidéo

160 visionnages au total*

RETOUR MÉDIAS

1578 visionnages des posts sur les réseaux sociaux

71 interactions sur les posts

1219 visites de l'article sur le site républiqueducentre.fr

70,8 % de taux de rebond

Visionner la vidéo

* sur le site de la MFCVL et sur celui du partenaire média.

COMMISSION « AFFAIRES PUBLIQUES ET ÉVÉNEMENTIEL »

1 réunion
14 membres

Loi sur la fin de vie

Jean-Louis Touraine, député du Rhône et président du groupe d'études sur la fin de vie à l'Assemblée nationale.

Le 10 décembre 2020
en format vidéo

187
visionnages au total*

RETOUR MÉDIAS

2036 visionnages des posts sur les réseaux sociaux

91 interactions sur les posts

809 visites de l'article le site lechorepublicain.fr

73,3 % de taux de rebond

Visionner la vidéo

Quelle politique sanitaire et sociale en 2021 ? (PLFSS, Ségur de la santé, loi grand âge et autonomie) ?

Fadila Khattabi, présidente de la commission des affaires sociales de l'Assemblée Nationale.

Le 15 décembre 2020
en format vidéo

97
visionnages au total*

RETOUR MÉDIAS

2585 visionnages des posts sur les réseaux sociaux

69 interactions sur les posts

703 visites de l'article sur le site leberry.fr

66,7 % de taux de rebond

Visionner la vidéo

* sur le site de la MFCVL et sur celui du partenaire média.

Financement de la Sécurité Sociale en 2021

Catherine Deroche, Présidente de la Commission des Affaires Sociales du Sénat, Sénatrice de Maine et Loire.

Le 22 décembre 2020
en format vidéo

121
visionnages au total*

RETOUR MÉDIAS

1534 visionnages des posts sur les réseaux sociaux

34 interactions sur les posts

436 visites de l'article sur le site lanouvellerepublique.fr

71,5 % de taux de rebond

Visionner la vidéo

Santé au travail

Charlotte Parmentier-Lecocq, Députée de la 6ème circonscription du Nord à l'Assemblée nationale, membre de la commission des Affaires sociales.

Le 29 décembre 2020
en format vidéo

325
visionnages au total*

RETOUR MÉDIAS

1071 visionnages des posts sur les réseaux sociaux

40 interactions sur les posts

1293 visites de l'article sur le site lanouvellerepublique.fr

81,3 % de taux de rebond

Visionner la vidéo

LEXIQUE

Interactions : partages, commentaires et clic sur le bouton « j'aime »

Taux de rebond : il correspond au pourcentage de visiteurs qui accèdent à une page, puis quittent le site sans cliquer nulle part ni accéder à aucune autre page.

* sur le site de la MFCVL et sur celui du partenaire média.

Les sujets de santé et de société portés auprès des *parlementaires*

LA CRISE SANITAIRE

La Mutualité Française s'est engagée pleinement pour faire face à la crise sanitaire que traverse notre pays. Les mutuelles ont décidé de mettre en place un socle commun de dispositifs pour leurs adhérents individuels et entreprises : les garanties et les prestations santé et prévoyance des adhérents au chômage partiel ont été maintenues, en dépit d'une baisse des cotisations d'environ 30% ; les garanties de tous les contrats des très petites entreprises et des travailleurs non-salariés en difficulté ont été maintenues pendant le confinement et une suspension ou un report des paiements ont pu être accordés au cas par cas si les entreprises en faisaient la demande.

En Centre-Val de Loire, pour faire face collectivement à la crise, les mutuelles de Livre III ont pris de nombreuses initiatives permettant d'assurer une prise en charge optimale des patients, des aidants, des personnes aidées, etc.

C'est à l'appui de ces engagements que l'Union régionale a écrit aux parlementaires de la région pour les sensibiliser sur les démarches mutualistes entreprises (voir ci-contre).

MAIL
Le 9 avril 2020

Richard Ramos
Député Modem du Loiret

MAIL
Le 8 avril 2020

Laure de la Raudière
Députée LR d'Eure-et-Loir

Fabienne Colboc
Députée LREM d'Indre-et-Loire

Frédérique Gerbaud
Sénatrice LR de l'Indre

Guillaume Kasbarian
Député LREM d'Eure-et-Loir

Philippe Vigier
Député MoDem d'Eure-et-Loir

François Jolivet
Député LREM de l'Indre

MAIL
Le 14 avril 2020

Caroline Janvier
Députée LREM du Loiret

MAIL
Le 10 avril 2020

Sophie Auconie
Députée UDI d'Indre-et-Loire

Guillaume Peltier
Député LR de Loir-et-Cher

Sabine Thillaye
Députée LREM d'Indre-et-Loire

SÉGUR DE LA SANTÉ

Dans le contexte du « Ségur de la santé », la Mutualité Française a formulé 24 propositions pour « Passer du Dire au Faire » autour de grandes convictions : tous les Français doivent pouvoir vivre en bonne santé le plus longtemps possible ; ils doivent pouvoir accéder à des soins de qualité ; les personnes en perte d'autonomie doivent pouvoir choisir leur lieu de vie; les autorités qui encadrent les établissements de santé doivent les soutenir par une approche neutre et objective entre tous les acteurs ; enfin, notre recherche et notre industrie doivent être adaptables et capables d'apporter aux personnels de santé les équipements et aux patients les médicaments dont ils ont besoin, y compris en temps de crise. La réflexion du mouvement mutualiste a poursuivi quelques objectifs : créer une culture de la santé publique, où la prévention joue un rôle central (transférer aux Régions la compétence de la prévention) ; faciliter la mobilisation et la coordination de tous les professionnels de santé, en ville comme à l'hôpital (généraliser les espaces de santé pluriprofessionnels pour le premier recours et qu'il soit mis fin à l'exercice isolé des professionnels de santé à l'horizon de 5 ans) ; mieux accompagner le Grand âge (réinventer le modèle de l'Ehpad pour renforcer ses compétences médicales et les ouvrir sur le territoire, afin d'en faire un centre de ressources gériatriques et de permettre le choix du maintien à domicile, même en cas de dépendance lourde) ; refondre la régulation du système (renforcer la démocratie sanitaire et recentrer les ARS autour de deux missions régaliennes : la sécurité sanitaire et la régulation de l'offre) et consolider une filière santé souveraine et solidaire pour assurer la continuité et la sécurité des approvisionnements aux échelons national et européen (réviser nos politiques de recherche, de stocks stratégiques et de distribution des médicaments, dispositifs médicaux et équipements de protection).

Toutes ces positions de la Mutualité française ont été relayées auprès des parlementaires de la région en leur adressant des mails et/ou en organisant des visioconférences.

MAIL
Le 22 juin 2020
François Cormier-Bouligeon
Député LREM du Cher

Richard Ramos
Député MoDem du Loiret

Hugues Saury
Sénateur LR du Loiret

MAIL
Le 23 juin 2020
Guillaume Kasbarian
Député LREM d'Eure-et-Loir

Daniel Labaronne
Député LREM d'Indre-et-Loire

MAIL
Le 24 juin 2020
Sophie Auconie
Députée UDI d'Indre-et-Loire

MAIL
Le 26 juin 2020
Caroline Janvier
Député LREM du Loiret

Laure de la Raudière
Députée LR d'Eure-et-Loir

Philippe Vigier
Député MoDem d'Eure-et-Loir

RENCONTRE VISIO
Le 3 juillet 2020
Sabine Thillaye
Députée LREM d'Indre-et-Loire

MAIL
Le 29 juin 2020
Stéphanie Rist
Députée LREM du Loiret

MAIL
Le 1er juillet 2020
Fabienne Colboc
Députée LREM d'Indre-et-Loire

Nicolas Forissier
Député LR de l'Indre

PLFSS 2021

C'est au travers de nombreuses visioconférences que l'Union régionale a pu partager auprès des parlementaires les positions de la FNMF sur le PLFSS 2021 : la Mutualité Française a exprimé un avis défavorable au Projet de loi de financement de la Sécurité sociale 2021 lors des conseils de la Caisse nationale d'Assurance maladie (CNAM) et de l'Union nationale des organismes d'assurance maladie complémentaire (Unocam), le lundi 5 octobre. La Mutualité Française, volontaire pour participer à l'effort collectif national, regrette que la « taxe COVID » sur les complémentaires santé n'ait pas pu faire l'objet d'une évaluation sérieuse et transparente tenant compte des impacts de la crise dans le temps long et que ses propositions alternatives à la fiscalité n'aient pas été travaillées. Enfin, si la Mutualité Française se félicite de la création d'une cinquième branche de la Sécurité sociale dédiée à la perte d'autonomie, son financement n'est lui pas assuré à la hauteur des besoins, pourtant clairement identifiés depuis longtemps.

RENCONTRE VISIO
Le 16 octobre 2020
Stéphanie Rist
Députée LREM du Loiret

RENCONTRE VISIO
Le 15 octobre 2020
Philippe Chalumeau
Député LREM d'Indre-et-Loire

MAIL
Le 15 octobre 2020
Jean-Pierre Door
Député LR du Loiret

MAIL
Le 27 octobre 2020
Philippe Vigier
Député MoDem
d'Eure-et-Loir

RENCONTRE VISIO
Le 30 octobre 2020
Marie-Pierre Richer
Sénatrice LR du Cher

RENCONTRE VISIO
Le 2 novembre 2020
Hugues Saury
Sénateur LR du Loiret

Chantal Deseyne
Sénatrice LR d'Eure-et-Loir

RENCONTRE VISIO
Le 20 novembre 2020
Nadia Essayan
Députée MoDem du Cher

MAIL
Le 27 avril 2020

Philippe Chalumeau
Député LREM
d'Indre-et-Loire

GRAND ÂGE ET AUTONOMIE

Avec 21 propositions couvrant les enjeux de prévention, d'accompagnement et de financement, le sujet du grand âge et de l'autonomie a été au cœur des préoccupations portées par le mouvement mutualiste. La Mutualité a notamment proposé une tarification des Ehpad plus équitable, modulée en fonction des revenus des résidents et reposant sur un socle de solidarité renforcé. Ces propositions ont nourri la concertation nationale pour le rapport Libault, remis dans la perspective d'un projet de loi pour réformer le financement de la dépendance.

Les actions de *prévention*

Le programme 2020 de prévention et promotion de la santé s'est décliné autour de 4 axes permettant de s'intéresser à tous les âges de la vie et d'accompagner plus particulièrement les seniors et les aidants des territoires isolés. Évidemment, le contexte sanitaire a impacté l'organisation des actions concernées.

290
ACTIONS DÉPLOYÉES

PRÈS DE
5 000
PERSONNES SENSIBILISÉES *

9
PROFESSIONNELS MOBILISÉS SUR LA RÉGION

4 PROGRAMMES

- **110 ACTIONS** / La prévention des maladies chroniques
- **112 ACTIONS** / Bien vieillir
- **45 ACTIONS** / Aidants
- **23 ACTIONS** / Prestations de services

COMMISSION « CRP »
3 réunions
12 membres

* En moyenne par an

La répartition géographique des actions

Un enjeu : proposer une offre au plus près des populations.

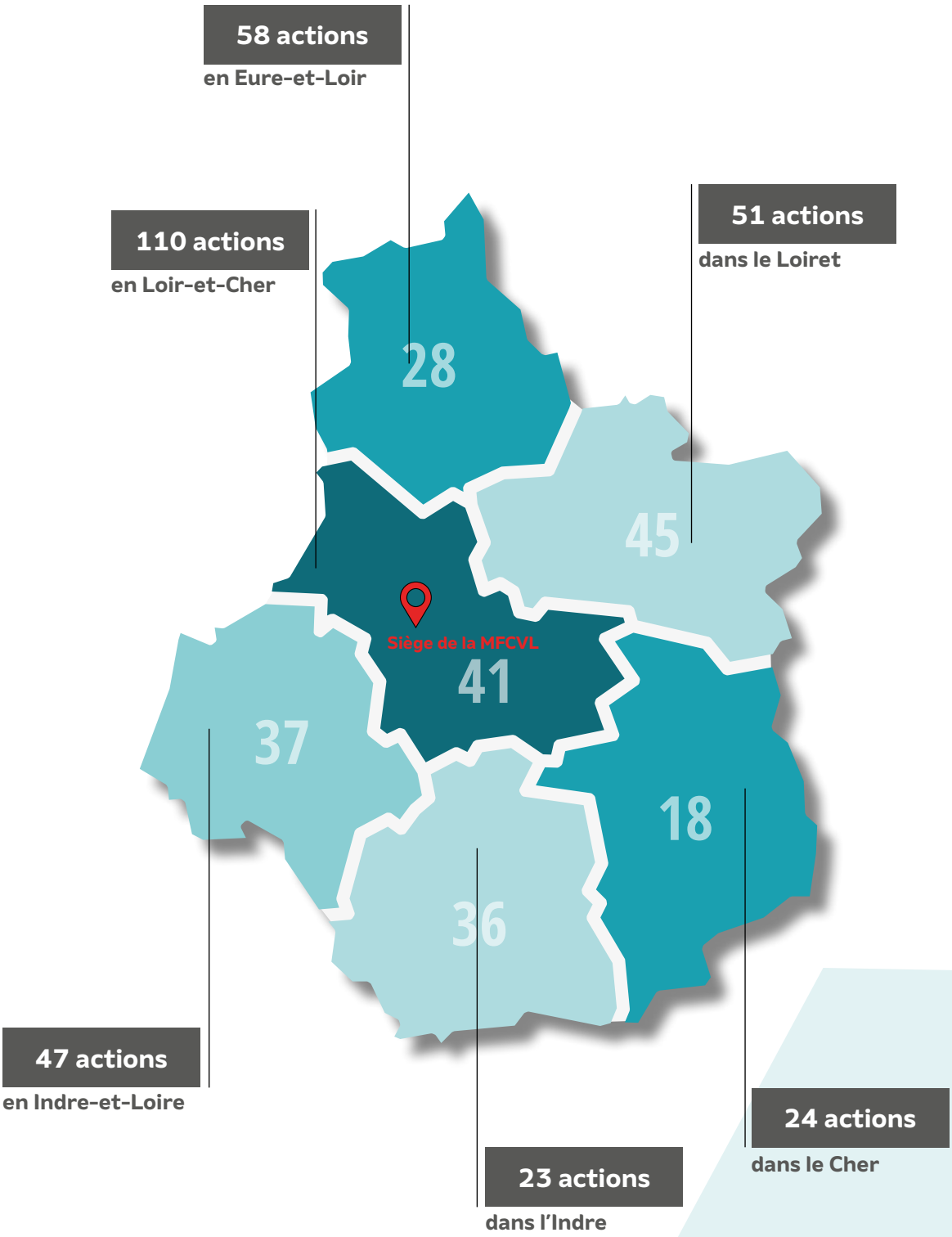

LA PRÉVENTION DES MALADIES CHRONIQUES

Selon l'OMS, les maladies chroniques sont des affections de longue durée qui évoluent lentement.

Elles sont la première cause de mortalité dans le monde. En 2020, la Mutualité Française Centre-Val de Loire a fait le choix de s'orienter vers la qualité de l'air intérieur et la lutte contre l'addiction au tabac notamment en intervenant dans les maternités de la région et en coordonnant le #MoisSansTabac.

Les CEI ont réalisé
95
visites à domicile.

ACTIONS DÉPLOYÉES

- **Conseiller en Environnement Intérieur**
- **Maternités sans tabac**
- **Mois Sans Tabac**

98
membres du groupe Facebook «Les Centrais #MoisSansTabac»
au 31 décembre 2020

Ce groupe a pour but d'accompagner en région Centre-Val de Loire les personnes ayant choisi de suivre l'action #MoisSansTabac.

Les membres de ce groupe ont eu la possibilité d'échanger avec d'autres personnes de la région, mais ont pu aussi trouver conseils, astuces, bons plans, soutien et bonne humeur afin de réussir leur arrêt de la cigarette.

9
RETOMBÉES MÉDIAS

110
ACTIONS AU TOTAL

LE BIEN VIEILLIR

En 2020, la MFCVL a continué de développer des actions phares à destination des seniors et des aidants. Les besoins liés aux déserts médicaux, à l'isolement, et au vieillissement de la population sont particulièrement importants dans notre région.

Accompagnement de plus de
120
seniors à nos ateliers numériques

PROGRAMMES DÉPLOYÉS

- Journée de repérage
- Plaisir de bien vieillir
- En route vers le numérique !
- Mon logement pour demain
- La vie à pleine dents, longtemps !

218
personnes touchées dans le cadre des « Plaisirs de Bien Vieillir »

24
RETOMBÉES MÉDIAS

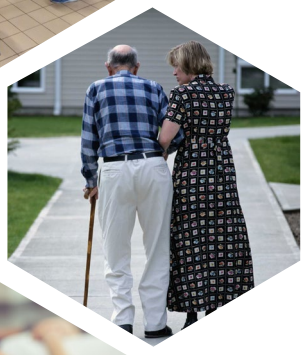

112
ACTIONS AU TOTAL

Près de
150
personnes touchées

LA SANTÉ DES AIDANTS

En France, 8 à 11 millions de personnes soutiennent un proche en perte d'autonomie. La Mutualité Française Centre-Val de Loire au travers de ses trois programmes a mis en relation les aidants, leur a offert des moments de répit et des accompagnements pour les plus épuisés.

PROGRAMMES DÉPLOYÉS

- **En Centre' Aidant**
- **Prenons soin de ceux qui aident**
- **Case management**

8
RETOMBÉES MÉDIAS

45
ACTIONS
AU TOTAL

PRESTATIONS DE SERVICE

Des collectivités, des mutuelles, des partenaires ou encore des organismes de formations ont sollicité l'expertise de l'Union régionale Centre-Val de Loire en ingénierie de projets pour les accompagner sur les thématiques de leur choix.

23
ACTIONS
AU TOTAL

PERSPECTIVES 2021

- **Actions à destination des collectivités, associations, partenaires, etc.**
- **Formations**
- **Actions en faveur des mutuelles**

MISE EN PLACE D'UNE ÉTUDE DE MARCHÉ

« Réflexions de prestation de service en prévention santé »

- Développement des prestations de service en prévention santé auprès de prospects avec le soutien du Conseil régional Centre-Val de Loire et de la CPME.

12 ENTRETIENS AVEC DES DIRIGEANTS

PARTENARIAT AVEC LA CPME ET LA MFCVL SSAM

SOUTIEN FINANCIER DU CONSEIL RÉGIONAL

LA PRÉVENTION EN LIEN AVEC LA RSE INTERNE

SANTÉ MENTALE ADDICTIONS

RÉGLEMENTATIONS

Informations et chiffres extraits de l'enquête menée par Emma Besnard.

Le conventionnement hospitalier mutualiste

La MFCVL, mandatée par les mutuelles adhérentes, coordonne le conventionnement avec les établissements de santé de la région. Elle négocie le tarif de la chambre particulière en MCO (médecine – chirurgie – obstétrique) et en SSR (Soins de suite et de réadaptation).

Depuis plusieurs années, les évolutions de l'environnement mutualiste et les transformations de notre système de soins ont amené la Mutualité Française à prendre la décision difficile de mettre fin au dispositif de Conventionnement Hospitalier Mutualiste (CHM) qu'elle portait depuis 2009.

L'arrêt du CHM a été validé lors de l'AG de la FNMF le 4 octobre 2020. Dès lors, la MFCVL s'est engagée dans un processus de dénonciation des conventions qui arrivaient à terme dans les 6 mois à venir.

En novembre 2020, les premières dénonciations de convention ont concerné les établissements hospitaliers de Blois et de Châteauroux ainsi que le SSR Adapt Amilly à Montargis.

Avant la décision d'arrêt du CHM, seul l'accord-cadre avec l'établissement hospitalier de Gien avait été renégocié.

PRIX MOYEN DE LA CHAMBRE PARTICULIÈRE EN RÉGION

17 conventions en MCO avec un tarif moyen négocié de **36 €**

3 conventions en ambulatoire avec un tarif moyen négocié de **17 €**

13 conventions en SSR avec un tarif moyen négocié de **33 €**

Perspectives 2021

- **Poursuite de la dénonciation** d'une partie des conventions
- **Transmission** de tous les accords-cadres à la MFP

MUTUALITÉ FRANÇAISE
CENTRE-VAL DE LOIRE
5-7-9 Quai de la Saussaye
41 000 Blois
02 54 70 59 93
contact@murec.fr

Suivez-nous !

centrevaldeloire.mutualite.fr

CERTIFICATION INTERNATIONAL SOCOTEC ISO 9001

Mutualité Française Centre-Val de Loire - Union régionale régie par le livre I du Code de la Mutualité - N° Siren 333 645 034